2020

Informe de Gestión

FUNDACIÓN ZONA FRANCA DE BOGOTÁ

Marcela Rodríguez Jiménez
Directora General
jmrodriguez@grupozfb.com

GRUPO ZFB | FUNDACIÓN

A nuestros grupos de interés

La Fundación Zona Franca de Bogotá cumplió a finales del año 2020, ocho años de constituida, y durante este tiempo hemos logrado definir, orientar y consolidar sus acciones y propósitos superiores en pro de la formación, el empleo decente y la gestión ética en las organizaciones.

El año 2020, representó un gran reto para la continuidad de nuestra labor, ya que las medidas definidas para frenar la pandemia restringieron el contacto con los grupos de interés y el acceso de los beneficiarios de los programas a nuestra sede en ZFB.

Sin embargo, a cierre del año pudimos evidenciar que estos cambios habían sido una oportunidad para vernos diferentes, para valorar las modalidades de trabajo y los límites físicos que habíamos definido y logramos tener resultados favorables que plantean nuevos retos para 2021 y los años siguientes, con el ánimo de consolidar y posicionar la oferta de servicios de la Fundación ZFB en beneficio de todos los grupos de interés y que genere valor a la oferta del Grupo ZFB.

En ese sentido, presentamos en el siguiente informe los resultados del plan de trabajo así como los resultados financieros y de sostenibilidad logradas en la vigencia 2020.

Resultados destacados

Podemos resaltar los siguientes resultados de la vigencia 2020.

404 millones

INGRESOS TOTALES

Recursos recibidos en donación por parte de los miembros fundadores.

1.562

PERSONAS EN FORMACIÓN

A través de la Alianza Unifranca, especialmente con la oferta virtual de los aliados como el SENA.

189

PERSONAS CONTRATADAS

a través de la gestión de la Agencia de Empleo virtual.

192

EMPRESAS Y GRUPOS EMPRESARIALES

participando de las acciones que adelantamos en la Red de Usuarios

Resultados formación y capacitación

4 EDUCACIÓN DE CALIDAD

Educación: Alianza educativa Unifranca

Pese al confinamiento y a la situación actual debido al COVID 19, la Alianza Educativa Unifranca a través de sus instituciones aliadas continuaron con la formación de manera remota sin dejar de lado la calidad de la enseñanza, esta nueva modalidad permitió llegar a otras ciudades del país y de esta manera ampliar la cobertura educativa.

A continuación algunas cifras del 2020

Entre otras cifras se encuentra que el 62% de los estudiantes hacen parte de las empresas usuarias de la Zona Franca de Bogotá, el 35% corresponde a personas que residen o trabajan cerca al parque industrial y el 3% corresponde a colaboradores de las zonas francas especiales.

Parte de la oferta educativa brindada a través del convenio con el SENA durante el año 2020 fue:

- 4 convocatorias al Programa ZFB Bilingüe
- 2 convocatorias de Formación Titulada SENA
- 14 convocatorias a cursos complementarios SENA

Resultados formación y capacitación

4 EDUCACIÓN DE CALIDAD

ZFB Bilingüe

Gracias al convenio entre el SENA y la Fundación ZFB, para el desarrollo del "Programa ZFB Bilingüe", se contó con la participación de 295 personas en los 5 ciclos de formación. Durante este año se mantuvo una oferta permanente de cursos de inglés garantizando la opción de realizar el ciclo formativo completo y 5 niveles de inglés en el año.

Como resultado del ejercicio el 44% de las personas realizaron 2 niveles de formación y el 8% realizaron los 5 niveles de formación ofertados este año. También es importante resaltar que el 72% de las personas formadas son colaboradores de las empresas usuarias de la Zona Franca de Bogotá y el 28% corresponde a personas que residen o trabajan cerca al parque industrial.

En el 2021 esperamos continuar con el modelo realizado durante el 2020 y de esta manera dar acceso a la formación en un segundo idioma para hacer de la Zona Franca de Bogotá un territorio bilingüe.

Resultados empleo y nuevas oportunidades

8 TRABAJO DECENTE Y CRECIMIENTO ECONÓMICO

10 REDUCCIÓN DE LAS DESIGUALDADES

Agencia de empleo: Fundación ZFB

Como resultado de la participación de la Fundación Zona Franca de Bogotá en el encuentro de prestadores, denominado Col-Col "Hacia el cierre de brechas para la inclusión laboral", organizado por Prosperidad Social en articulación con la Unidad de la Agencia Pública de Empleo, Cuso International y la Embajada de Canadá; la Bolsa de empleo de la Fundación ZFB recibió un reconocimiento por los avances logrados en su programa de inclusión.

Col-Col

Reconocimiento a
Bolsa de Empleo Fundación
Zona Franca de Bogotá

Por la efectiva ejecución de las acciones propuestas para desarrollar en el marco intercambio Col-Col: "Hacia el cierre de brechas para la inclusión laboral"

Su compromiso fue significativo para fortalecer las capacidades de los actores institucionales promotores de procesos de inclusión laboral y así contribuir al mejoramiento de la empleabilidad de la población vulnerable en Colombia.

Bogotá, 8 de septiembre de 2020

Con el apoyo de: Cuso Canada

ZFB Diversa e Incluyente

Alianza Empresarial Para La Inclusión Laboral
Zona Franca de Bogotá

Como parte de este reconocimiento la Fundación ZFB fue invitada como ponente en el evento de cierre con el tema "Cierre de brechas entre oferta y demanda de empleo", posicionando la Zona Franca de Bogotá como un espacio diverso e incluyente.

Adicionalmente, a través de la Bolsa de empleo de la Fundación ZFB, en el año 2020 se contrataron **189** personas, en las ofertas publicadas por nuestras empresas usuarias.

Resultados empleo y nuevas oportunidades

Programa Zona de Enlace

Su objetivo es fortalecer a micros y pequeños proveedores locales, con el propósito de enlazarlos con las empresas de la Zona Franca de Bogotá, tuvo una variación importante este año debido a la Pandemia del COVID-19. En este sentido no se contó con un nuevo grupo de proveedores, sino que se concentraron los esfuerzos en seguir apoyando y fortaleciendo las empresas participantes en 2018 y 2019. Es así como en 2020 se apoyó a estos empresarios en las siguientes líneas:

Vinculación de empresarios a programas con nuestros aliados, para seguir fortaleciendo las empresas: Con el apoyo de nuestro aliado la Universidad Externado de Colombia se dio la oportunidad de participar de manera gratuita a las empresas en el Curso PYMES en acción; curso reinventando mi negocio y en el Programa Primeros pasos en RSE, así como en algunos webinars de capacitación de la Cámara de Comercio de Bogotá.

Participación en espacios de capacitación: Los empresarios vinculados pudieron participar de manera gratuita en los diferentes eventos liderados por la Zona Franca de Bogotá desde espacios como la Red de usuarios, la Mesa de trabajo con comunidad y webinars en temas de compras y actualizaciones normativas.

Promoción de las empresas de ZONA DE ENLACE con empresas de ZFB: Esto fue posible a través de la difusión del Directorio Zona de Enlace 2019- 2020 con las empresas de la Zona Franca de Bogotá. Adicionalmente y como consecuencia de la pandemia, se invitó a las empresas a participar en la Campaña interna de reactivación económica "SOMOS UNA ZONA DE ENLACE", donde algunas de estas empresas pudieron presentar sus productos y servicios a las empresas instaladas en el Parque empresarial.

Edición tercer directorio Zona de Enlace: Se cierra el año con una nueva edición del directorio con la participación de **70 empresas**, quienes ofertan sus productos y servicios a las empresas de Zona Franca de Bogotá. (Se publicará en Marzo de 2021)

Resultados ética y anticorrupción

SARGLAFT

Una vez aprobados los Sistema de Autocontrol y Gestión del Riesgo de Lavado de Activos y Financiación del Terrorismo (SAGRLAFT) del Grupo ZFB en el año 2019, la Secretaría Técnica, específicamente el Oficial de Cumplimiento designado inició las gestiones definidas en los manuales y concentró sus acciones en tres líneas de trabajo:

- Divulgación y promoción – Actualización Normativa
- Capacitaciones
- Reportes a la Unidad de Información y Análisis Financiero (UIAF)

Pacto Global – Lucha contra la corrupción

Red Pacto Global Colombia

La Zona Franca de Bogotá participa activamente en los espacios de trabajo propuestos por Pacto Global Colombia, del cual somos adheridos y miembros del Comité Directivo en representación de las PYMES. Una de las líneas de trabajo articulado es:

La Mesa Anticorrupción, en la cual participa la Directora de Fundación ZFB.

Durante el año 2020, participamos de dos iniciativas:

- Red de Oficiales de Cumplimiento de las empresas adheridas en el país.
- Alliance for Integrity: iniciativa "De Empresas para Empresas (DEPE)

Participamos en **4 espacios de formación, 5 encuentros empresariales** y contamos con la participación de **5 empresas de la Red de Usuarios**, interesadas en movilizar acciones de trabajo en ética y anticorrupción.

Resultados relacionamiento con las empresas

3 SALUD Y BIENESTAR

5 IGUALDAD DE GÉNERO

8 TRABAJO DECENTE Y CRECIMIENTO ECONÓMICO

Red de usuarios francamente responsables

Durante este año desde la Red de Usuarios Francamente Responsables se trabajó con las empresas a través de seis comunidades temáticas priorizadas por las mismas empresas basadas en sus intereses. Esas comunidades de trabajo fueron: Recursos humanos, salud y seguridad en el trabajo, responsabilidad social, educación, empleo, movilidad y seguridad vial.

Se definió un plan de acción por cada Comunidad con los temas de mayor interés para las empresas, sin embargo debido a la emergencia presentada por el COVID-19 algunas de las temáticas fueron ajustadas, brindando un apoyo muy cercano a las empresas en los temas que debían gestionar internamente para afrontar la crisis de la pandemia. Fue así como junto con los aliados de cada Comunidad se realizaron 48 actividades virtuales de capacitación e información para las empresas.

En ese sentido se contó con la participación de 206 empresas de la Zona Franca de Bogotá y con la participación total de 1.703 personas.

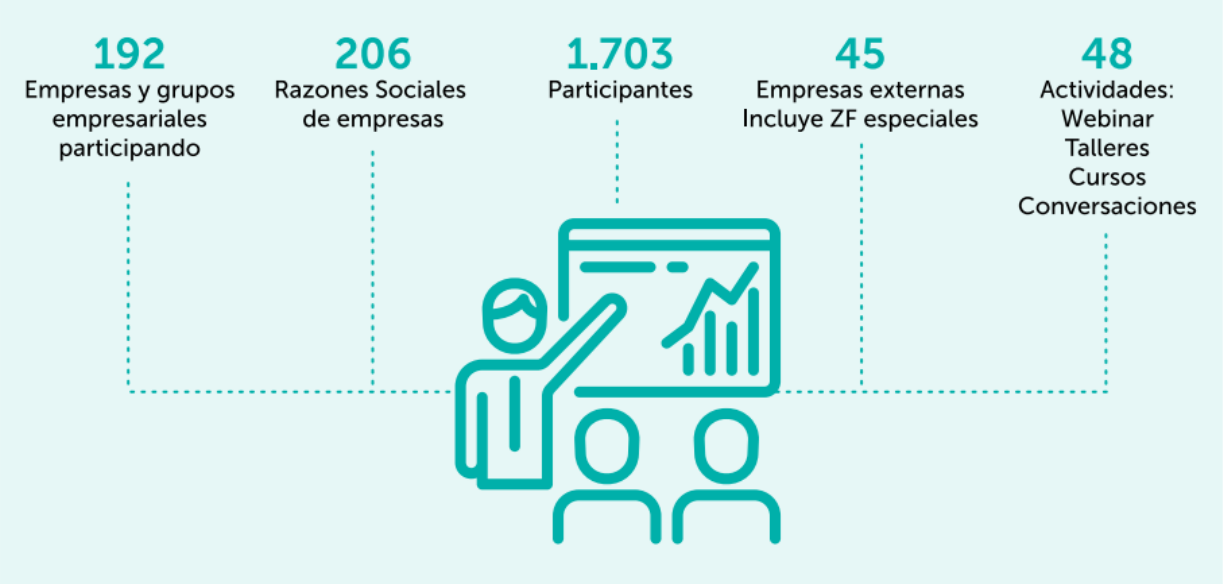

Gracias a la virtualidad, se aumentó la cobertura a empresas externas, a otras ciudades y a las Zonas Francas Especiales, contando con la participación adicional de **45 empresas que no están instaladas en la Zona Franca de Bogotá.**

Resultados administrativos y financieros

Asuntos Administrativos

Durante este año 2020 no se presentan cambios en la estructura de Gobierno de la Fundación ZFB. Se resaltan los siguientes resultados:

Control y Vigilancia ESAL: Se presentan los documentos requeridos por la Alcaldía Mayor de Bogotá – Personas Jurídicas, entidad de vigilancia y control de las entidades sin ánimo de lucro (ESAL) en la ciudad de Bogotá. Se realizaron algunos requerimientos adicionales por parte de dicha entidad sobre documentos soporte de años anteriores que necesitaban ser nuevamente radicados.

Régimen Tributario Especial: Con la gestión del área administrativa y contable del Grupo ZFB, se presentan los documentos requeridos por la DIAN para continuar bajo el régimen tributario especial para entidades sin ánimo de lucro.

Administración de recursos recibidos

La Fundación ZFB recibió durante esta vigencia un total de: $404.464.000 por concepto de donaciones de nuestras empresas fundadoras. Los resultados son los siguientes:

	Notas	2020	2019
Ingresos por donaciones	3.7	404,464	484,559
Gastos			
Operacionales de administración	3.8	(397,677)	(413,366)
Operacionales de promoción	3.8	(1,890)	(21,782)
Excedente operacional		**4,897**	**49,411**
Ganancias	3.7	285	824
Gastos no operacionales	3.8	(3,227)	(661)
Excedente antes de impuestos		**1,955**	**49,574**
Excedente neto del periodo		**1,955**	**49,574**

Resultados administrativos y financieros

Uso de excedentes 2019

Dando cumplimiento a la resolución de aprobación de la Asamblea de la Fundación en el mes de Mayo de 2020, se destinan los excedentes de la vigencia 2019 por valor de $77.086.000 a los siguientes gastos del plan de acción 2020.

- Servicios Públicos
- Aportes Nómina Servicios Generales
- Pago nómina persona administrativa
- Pago Membresía Pacto Global
- Informe de Sostenibilidad
- Aportes Pago actividad de promoción

Agradecimientos

Quiero agradecer el trabajo y orientación recibido por parte de la Junta Directiva de la Fundación ZFB, quienes siempre han aportado en la mejora continua de la organización y han apoyado las diferentes iniciativas que han surgido en pro de fortalecer la gestión que adelantamos, más en un año tan complejo como el 2020.

De igual forma, agradezco la disposición, el compromiso y el buen trabajo desarrollado por el equipo de la Fundación ZFB y el área de responsabilidad social, con quienes hemos logrado adaptarnos y avanzar en la estrategia de manera exitosa y constante.

Asimismo, agradecer la orientación y apoyo incondicional de la Presidencia del Grupo ZFB y el invaluable apoyo de las empresas fundadoras Desarrolladora de Zonas Francas S.A. y de Zona Franca de Bogotá S.A, sus directivas y sus equipos de trabajo, especialmente al Área financiera y Administrativa y al Área de Desarrollo Organizacional con quienes hemos trabajado de la mano durante esta vigencia.

Esperamos seguir generando valor agregado a la gestión del Grupo ZFB y promoviendo buenas prácticas en pro de nuestros grupos de interés.

MARCELA RODRIGUEZ JIMÉNEZ
Directora General

2020

Informe de Gestión

FUNDACIÓN ZONA FRANCA DE BOGOTÁ

GRUPO ZFB | FUNDACIÓN